

La Mezzaluna fertile

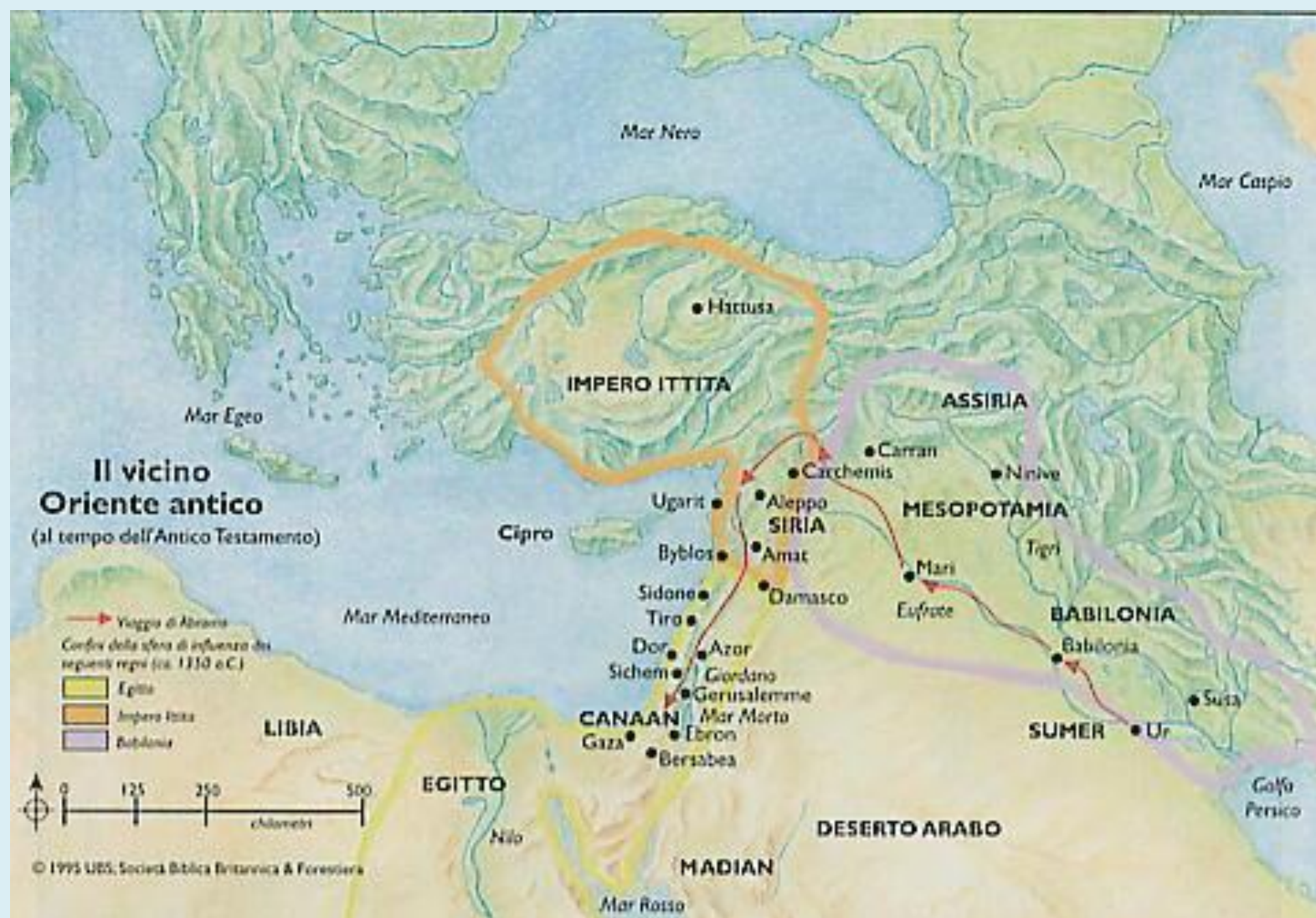



Gerico, Resti di una torre (ca. 8.000 a.C.)



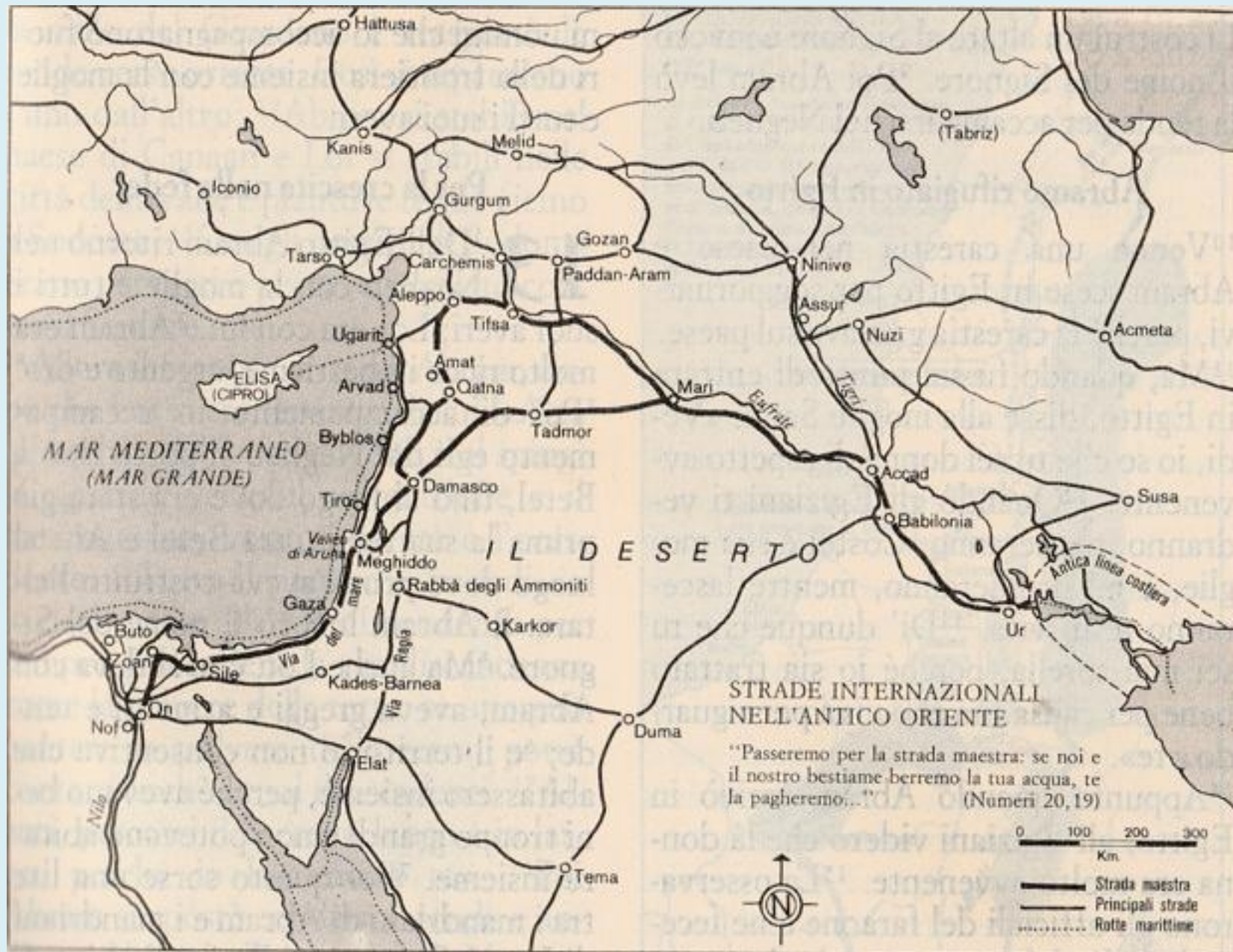

IL PEREGRINARE DI ABRAMO

(Inizio 2° millennio)

Genesi 11,31; 13,1

"Vattene dal tuo paese, dalla tua patria,
e dalla casa di tuo padre, verso
il paese che ti indicherò"

(Genesi 12,1)

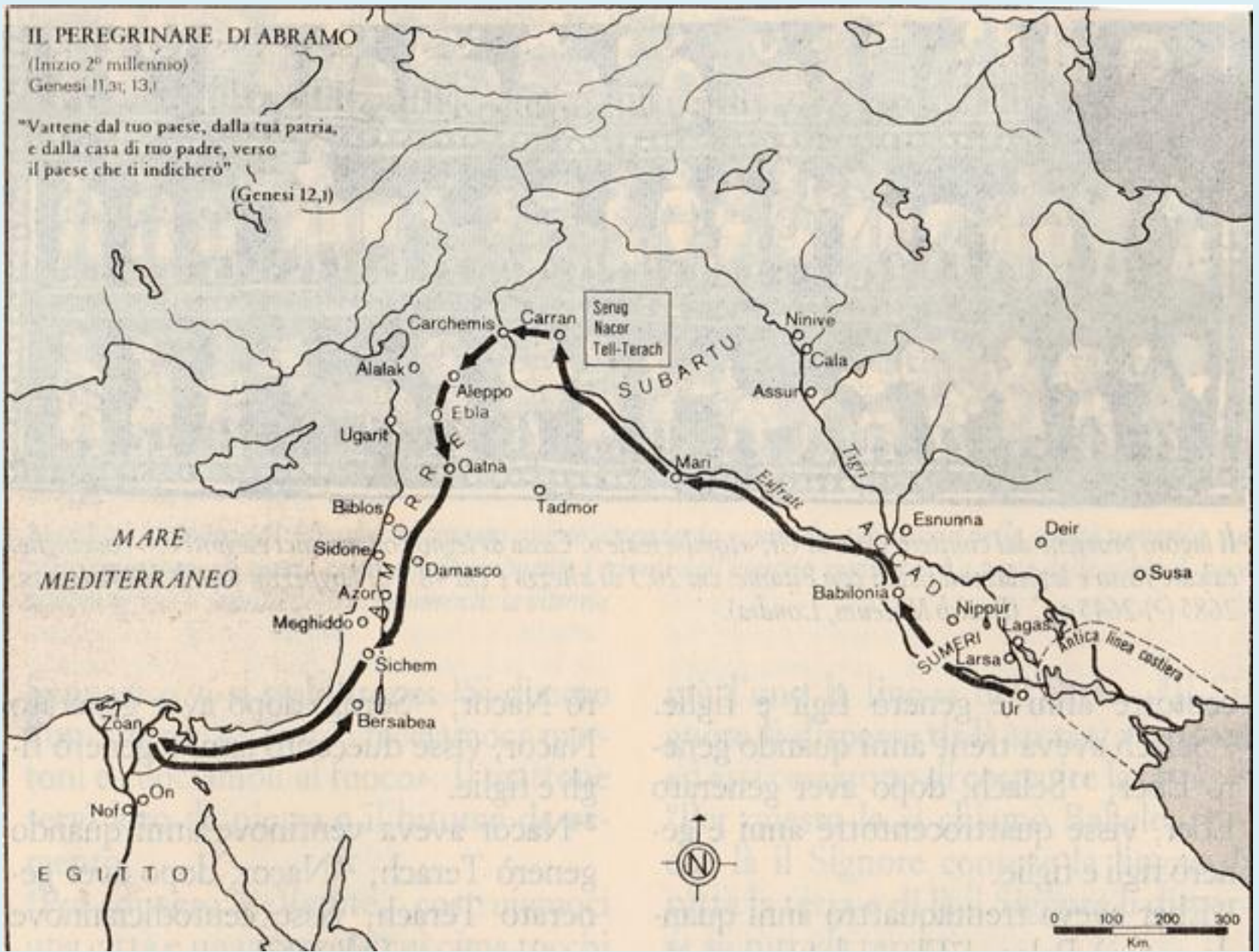

Serug
Nacor
Teli-Terach

SUBARTU

ACCAD

SUMERI

MARE
MEDITERRANEO

EGITTO

0 100 200 300
Km



- Viaggi di Abramo
- Viaggi di Isacco
- Viaggi di Giacobbe
- Strade Principali

Viaggi di Abramo, Isacco e Giacobbe

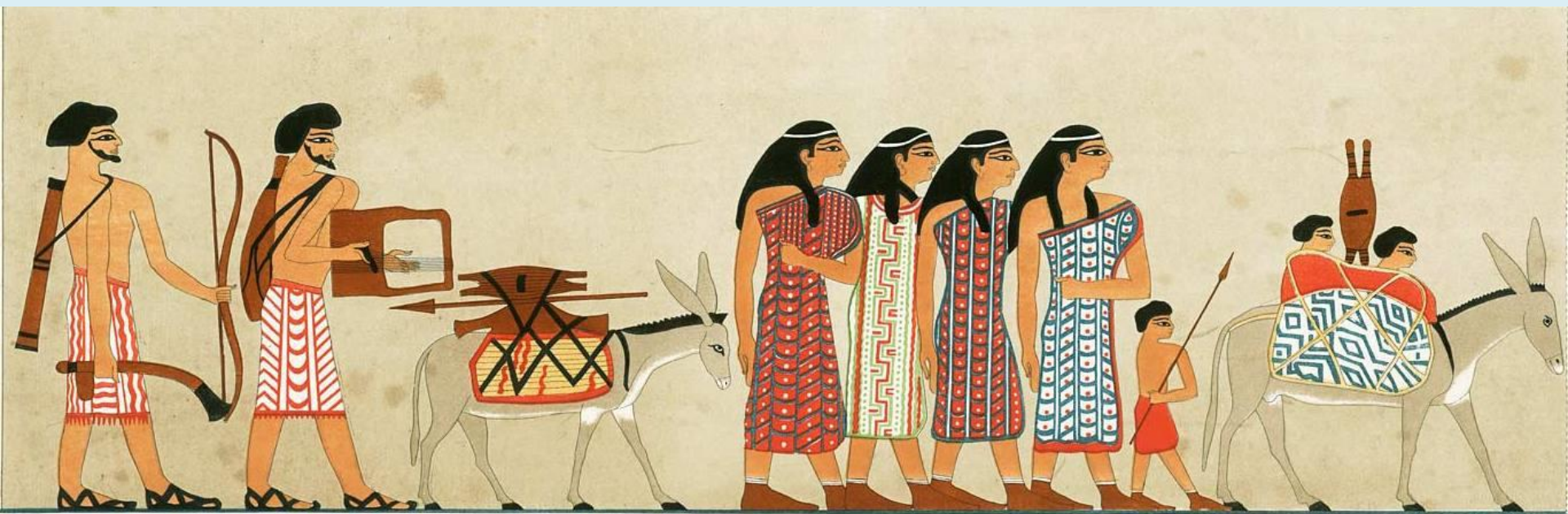

Gruppi semitici discesi in Egitto (XIX sec. a.C.)
Menat Khufu, Necropoli di Beni Hasan



Ahmose I (XVI sec. a.C.)
Necropoli di Deir el-Bahari

LETTERA EA 366

Al re, mio Signore, mio Sole, mio Dio, di': così parla Šuwardata, tuo servo, servitore del re e polvere dei suoi piedi, suolo che tu calpesti: mi sono prostrato sette volte e sette volte ai piedi del re, mio Signore, il Sole dei cieli, e sul ventre e sul dorso.

Che il re mio Signore sappia che gli *hapīru* si sono sollevati (*na-aš-ša-a*) contro il paese che il dio del re, mio Signore, mi aveva dato e l'hanno colpito. E che il re, mio Signore, sappia che tutti i miei fratelli [= alleati] mi hanno abbandonato e che soltanto io e 'Abdi-Ḫeba siamo in guerra contro gli *hapīru*. Ma Surata, l'uomo di Akko, e Endaruta, l'uomo di Akšapa, da parte loro si sono affrettati in mio aiuto (*na-az-a-qu*: sono stati chiamati in aiuto) con cinquanta carri; ed ora sono al mio fianco nella guerra. Allora, che piaccia agli occhi del re, mio Signore, d'inviare Janḫamu, affinché conduciamo insieme la guerra e tu possa ristabilire il paese del re, mio Signore, nei suoi confini (*up-si-hi*).

Lettera di
un funzionario
di frontiera
a Seti II
(ca 1200 a.C.)

**Abbiamo finito di far passare
le tribù Shasu (beduini) di Edom
per la fortezza di Merneptah
che è in Tjeku (Sukkot) fino alle
piscine di Pi-Tom di Merneptah,
per conservare in vita essi
e i loro animali secondo il beneplacito
del faraone, vita, prosperità, salute,
il buon Sole di tutta la terra
nell'anno ottavo**

**Lettera di un funzionario di frontiera di stanza sul confine del Delta
orientale (ca 1190 a.C.)**

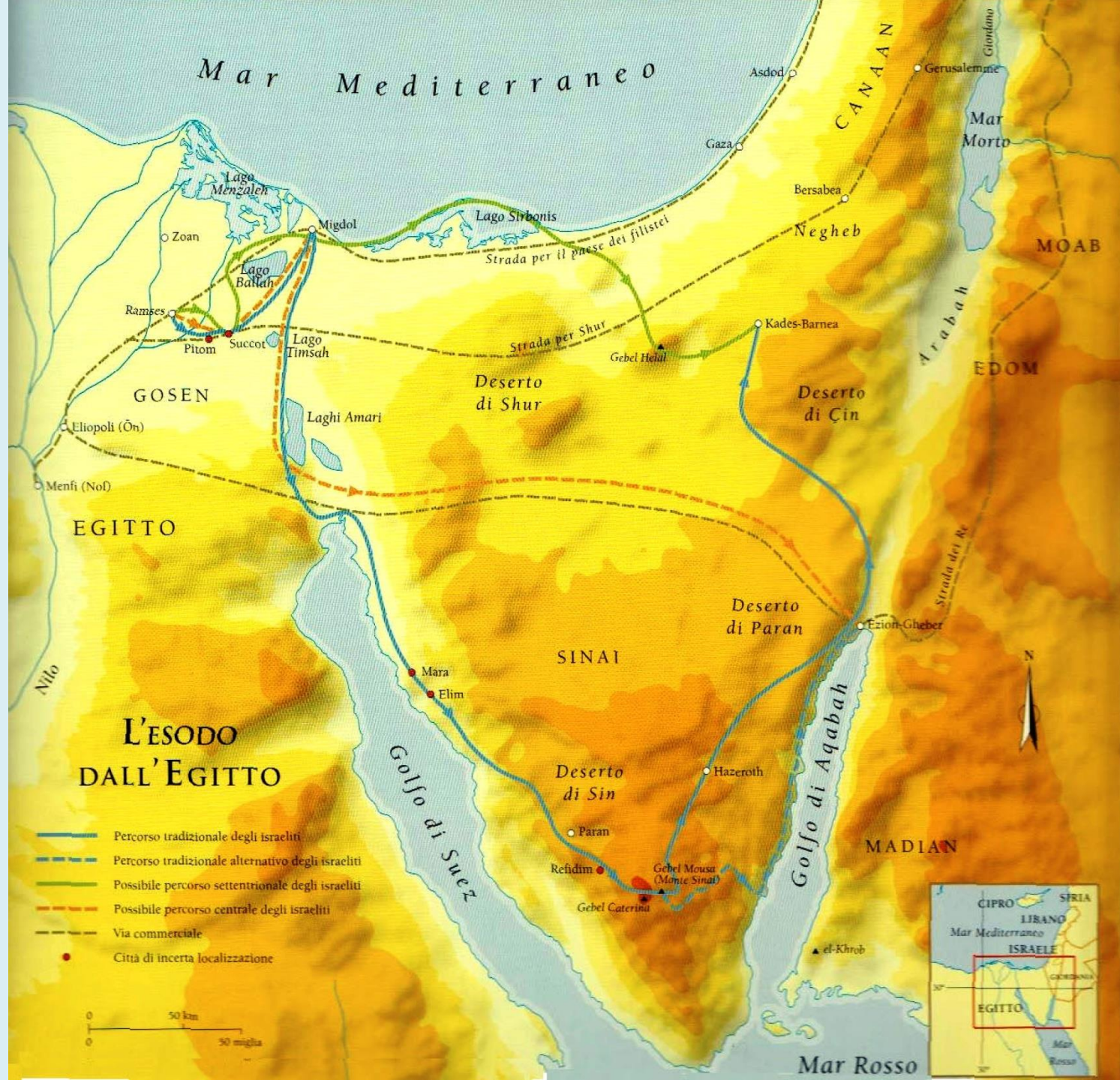

La conquista di Gerico (V sec.)
Roma, Basilica di Santa Maria
Maggiore



Mappa 16
Il territorio delle dodici tribù





700 Altitudine (in metri)



Altire principali:



Mura della città vecchia attuale

1

Collina di Sion

2

Collina dell'Ophel

3

Monte degli Ulivi

Ernst Josephson, *Davide e Saul* (1878)
Stoccolma, Nationalmuseum



Simone II Baschenis, *Il Re Davide* (1539)

Pinzolo (TN), Chiesa di San Vigilio



LA CONQUISTA DI GERUSALEMME E LA GUERRA DI DAVIDE CONTRO I FILISTEI

(1000 a.C. circa)

2 Samuele; 1 Cronache 11,4-9; 14,8-17

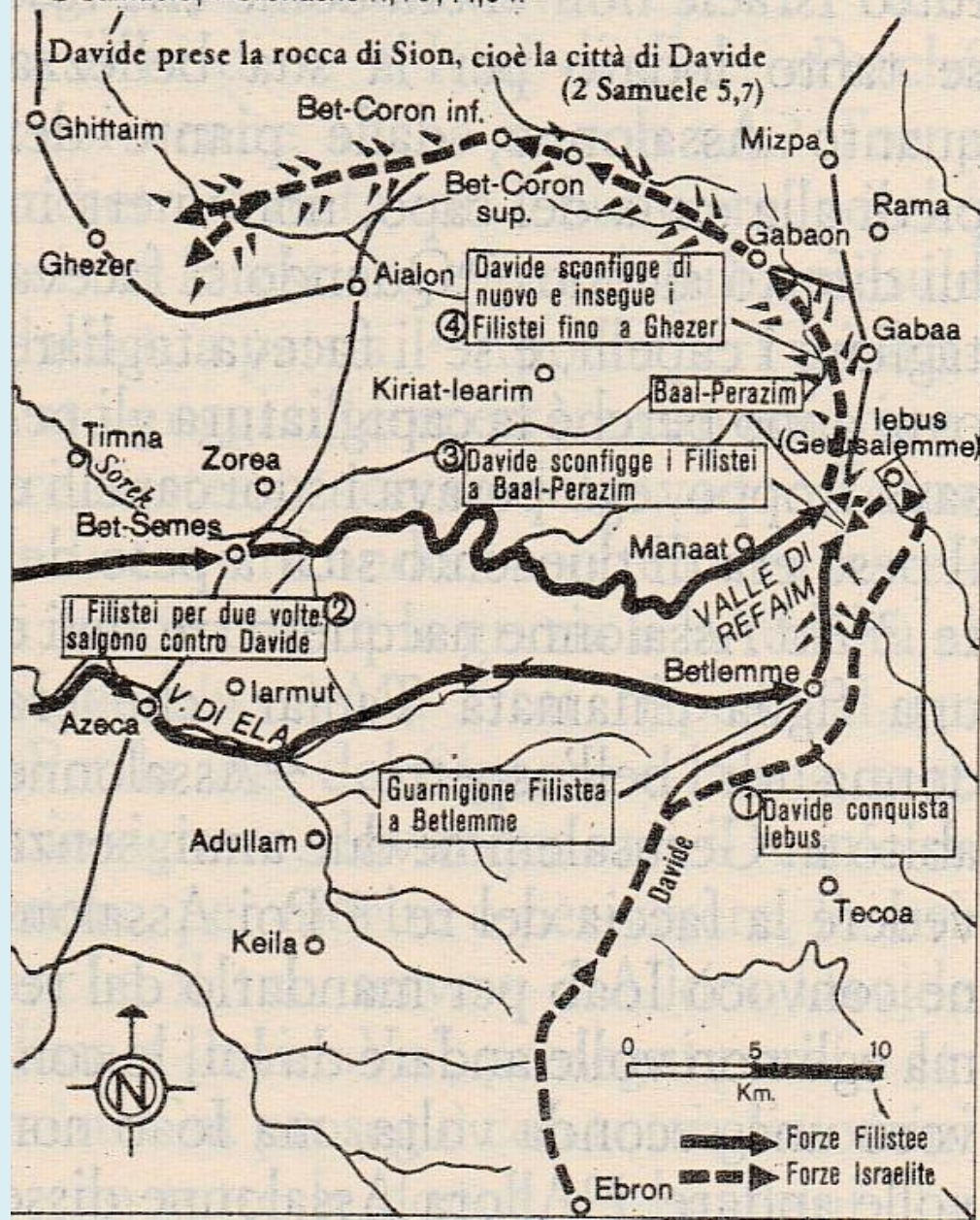

REGNO DI DAVIDE
(c.a 1010-970 a.C.)

ARAMEI popoli sconfitti e vassalli



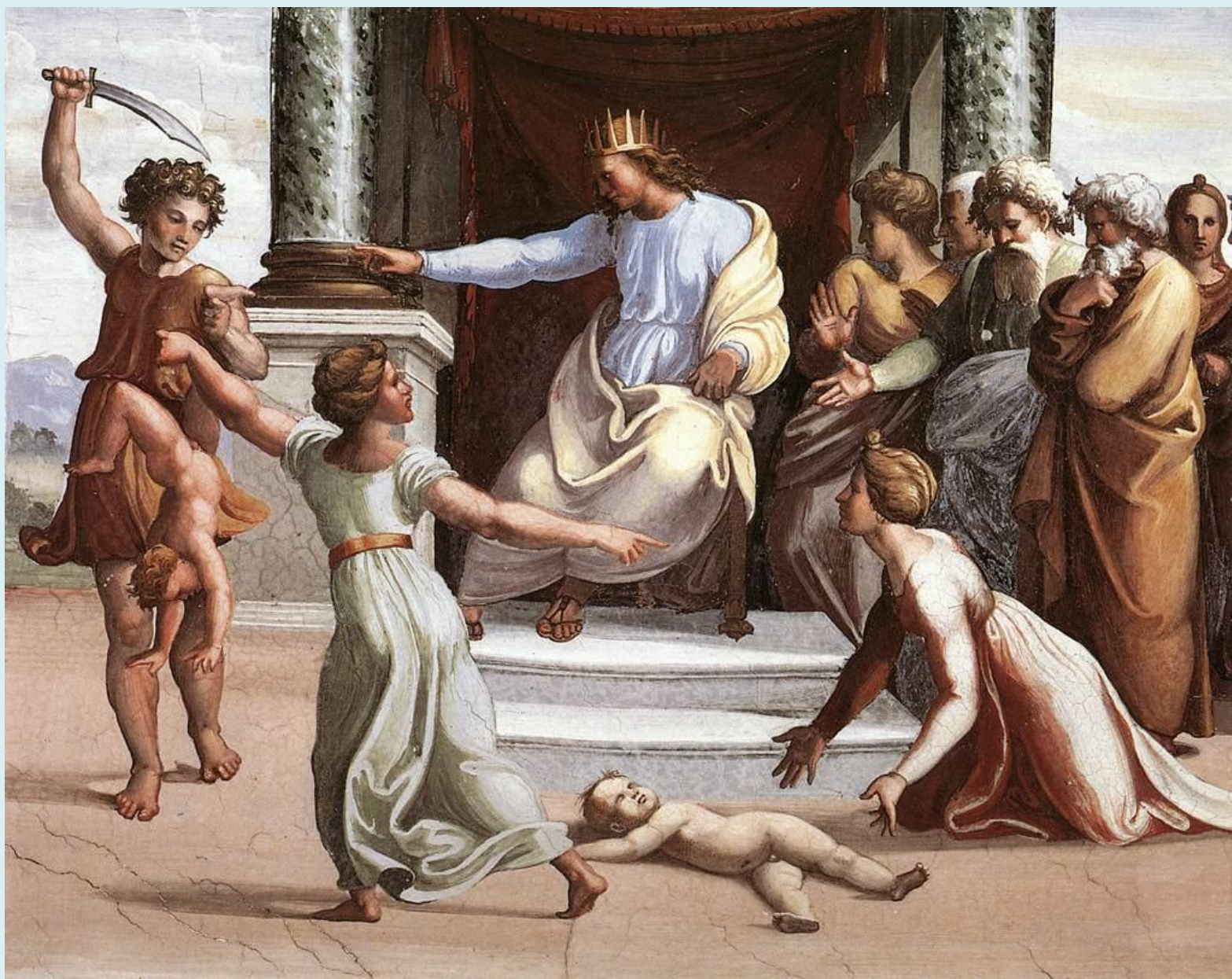

Raffaello Sanzio, *Il giudizio di re Salomone* (1518-1519)
Città del Vaticano, Logge del Palazzo di Niccolò III

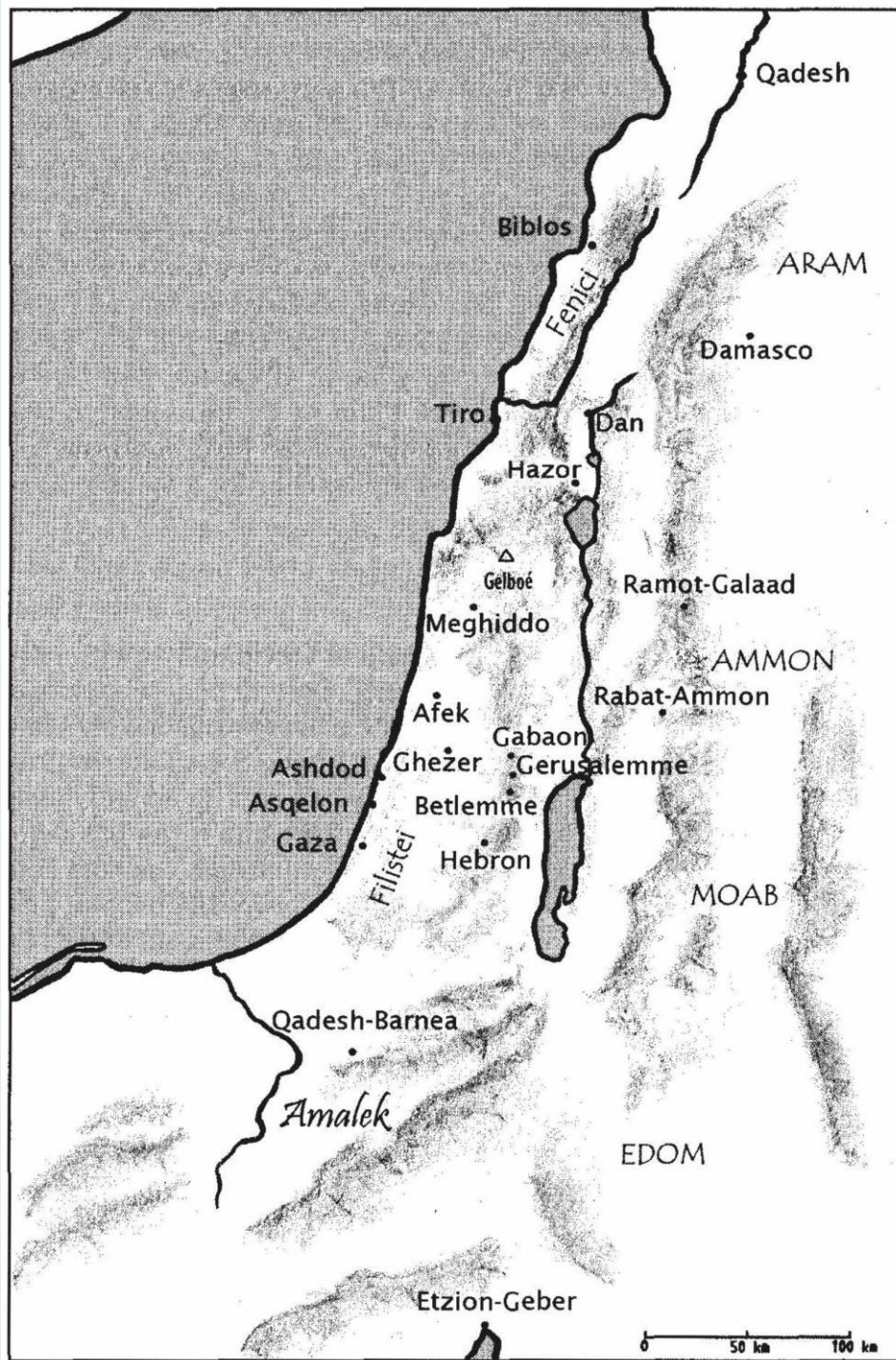

LE COSTRUZIONI E L'ESPANSIONE DI GERUSALEMME

2 Samuele 5,9; 1 Re 6-7; 2 Re 20,20; 22,14; Isaia 22,9-11;
2 Cronache 2-8; 26,9; 27,3; 32,2-5; 33,14

Nell'anno quarto, nel mese di Ziv, si gettarono le
fondamenta del tempio del Signore... Salomone
lo edificò in sette anni. Salomone costruì anche
la propria reggia e la portò a compimento
in tredici anni

(1 Re 6,37-7,1)

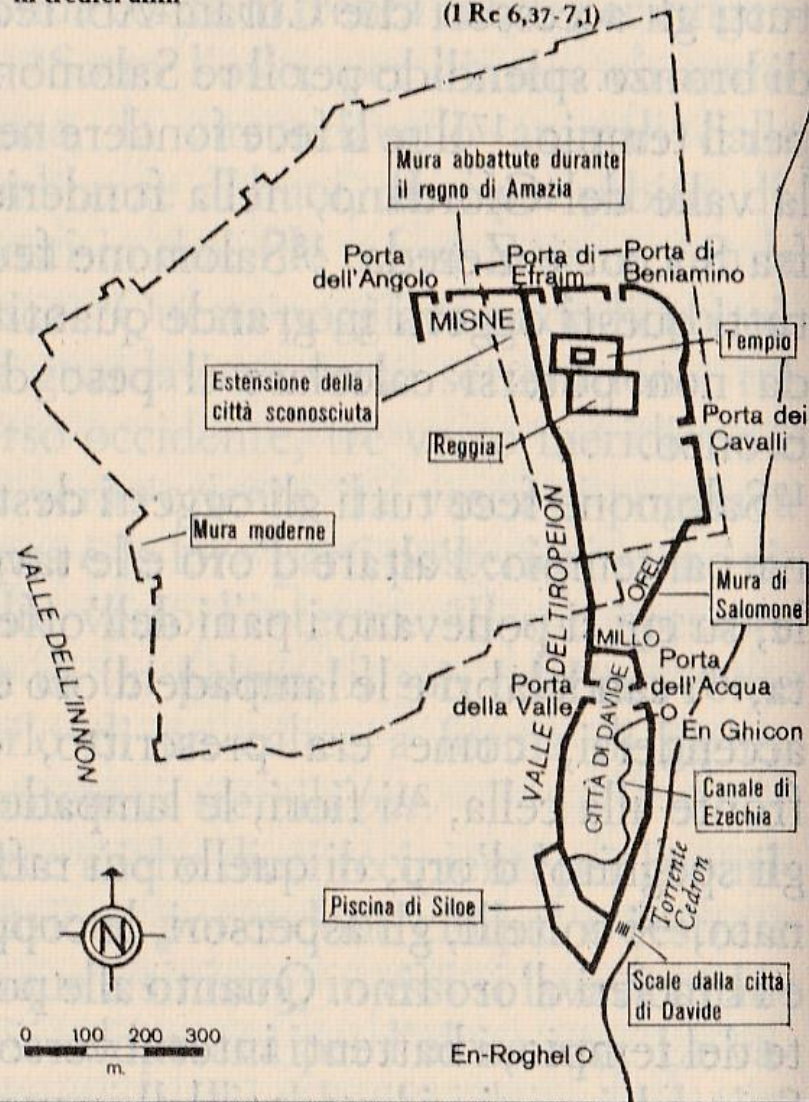

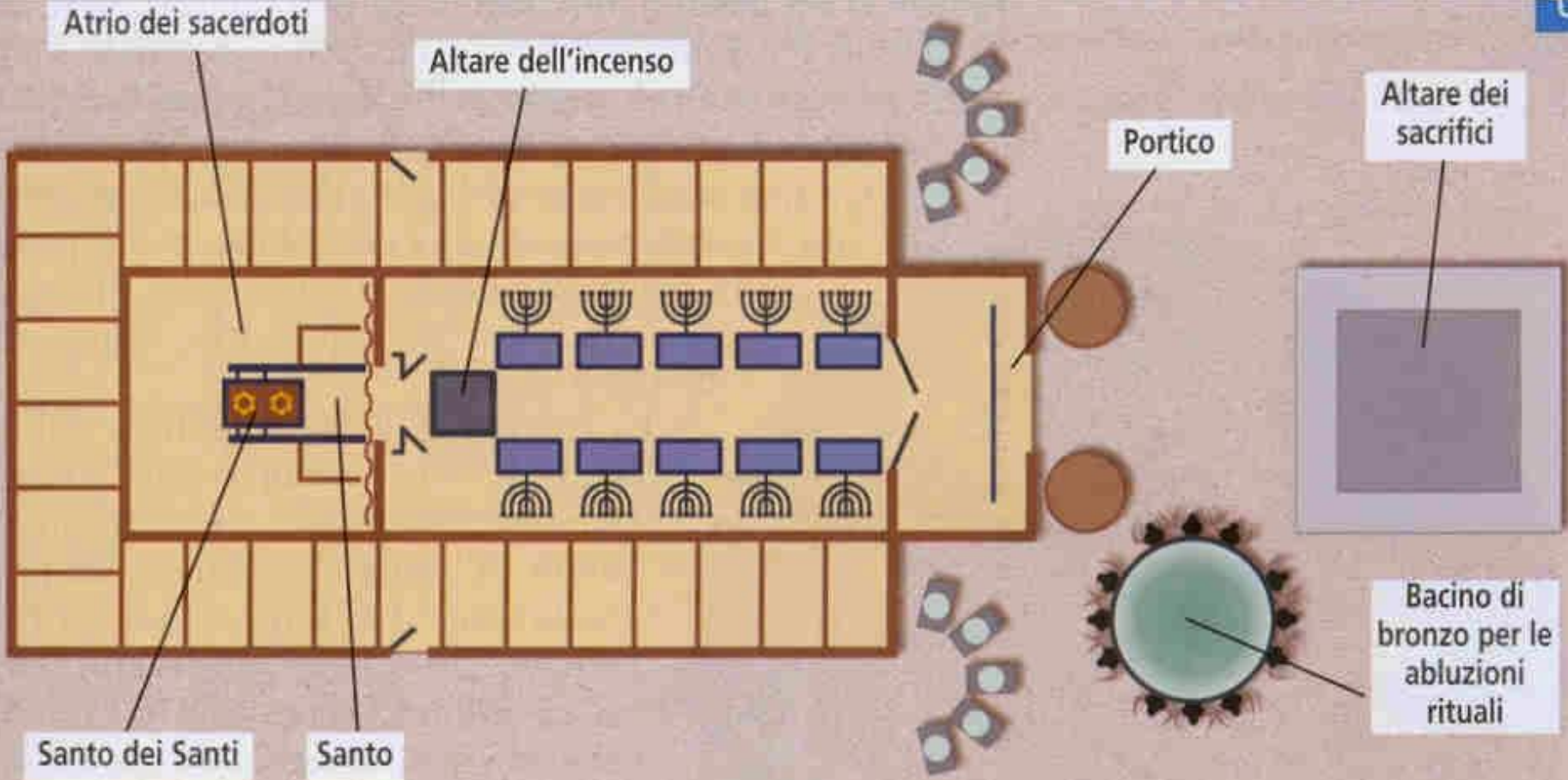



Alessandro Allori, *Il Sacrificio di Isacco* (1601)
Firenze, Galleria degli Uffizi

